

POBLACIONES QUE CONFORMAN EL CERRATO CASTELLANO

| POBLACIONES | Prov. |
|--------------------------------|-------|
| 1. Alba de Cerrato | Pa |
| 2. Amusquillo de Esgueva | Va |
| 3. Antigüedad | Pa |
| 4. Astudillo | Pa |
| 5. Baltanás | Pa |
| 6. Baños de Cerrato | Pa |
| 7. Cabezón de Pisuerga | Va |
| 8. Calabazanos | Pa |
| 9. Canillas de Esgueva | Va |
| 10. Castrillo de Don Juan | Pa |
| 11. Castrillo de Onielo | Pa |
| 12. Castrillo Tejeriego | Va |
| 13. Castronuevo de Esgueva | Va |
| 14. Castroverde de Cerrato | Va |
| 15. Cevico Navero | Pa |
| 16. Cevico de la Torre | Pa |
| 17. Cobos de Cerrato | Pa |
| 18. Cordovilla de Real | Pa |
| 19. Cubillas de Cerrato | Pa |
| 20. Dueñas | Pa |
| 21. Encinas de Esgueva | Va |
| 22. Esguevillas de Esgueva | Va |
| 23. Espinosa de Cerrato | Pa |
| 24. Fombellida | Va |
| 25. Fuentes de Valdepero | Pa |
| 26. Guzmán | Bu |
| 27. Hérmedes de Cerrato | Pa |
| 28. Herrera de Valdecañas | Pa |
| 29. Hontoria de Cerrato | Pa |
| 30. Hornillos de Cerrato | Pa |
| 31. Magaz de Pisuerga | Pa |
| 32. Olivares de Duero | Va |
| 33. Olmos de Esgueva | Va |
| 34. Palacios del Alcor | Pa |
| 35. Palenzuela | Pa |
| 36. Peñalba de Duero | Va |
| 37. Peral de Arlanza | Bu |
| 38. Piña de Esgueva | Va |
| 39. Piñel de Abajo | Va |
| 40. Piñel de Arriba | Va |
| 41. Población de Cerrato | Pa |
| 42. Quintana del Puente | Pa |
| 43. Reinoso de Cerrato | Pa |
| 44. Renedo de Esgueva | Va |
| 45. Royuela de Río Franco | Bu |
| 46. San Andrés de Valvení | Va |
| 47. San Bernardo | Va |
| 48. San Cebrián de Buena Madre | Pa |
| 49. San Isidro de Dueñas | Pa |
| 50. San Martín de Valvení | Va |
| 51. Soto de Cerrato | Pa |
| 52. Tabanera de Cerrato | Pa |
| 53. Tariego de Cerrato | Pa |
| 54. Torquemada | Pa |
| 55. Torre de Esgueva | Va |
| 56. Torrepadre | Bu |
| 57. Torresandino | Bu |
| 58. Tórtoles de Esgueva | Bu |
| 59. Valbuena de Duero | Va |
| 60. Valbuena de Pisuerga | Pa |
| 61. Valdecañas de Cerrato | Pa |
| 62. Valdeolmillos | Pa |
| 63. Valoria la Buena | Va |
| 64. Valle de Cerrato | Pa |
| 65. Valles de Palenzuela | Bu |
| 66. Venta de Baños | Pa |
| 67. Vertavillo | Pa |
| 68. Villabáñez | Va |
| 69. Villaco de Esgueva | Va |
| 70. Villaconancio | Pa |
| 71. Villafruela | Bu |
| 72. Villafuente de Esgueva | Va |
| 73. Villahán | Pa |
| 74. Villahoz | Bu |
| 75. Villajirmena | Pa |
| 76. Villalaco | Pa |
| 77. Villalobón | Pa |
| 78. Villamediana | Pa |
| 79. Villamuriel de Cerrato | Pa |
| 80. Villanueva de los Infantes | Va |
| 81. Villarmentero de Esgueva | Va |
| 82. Villavaquerín de Cerrato | Va |
| 83. Villaverde Mogina | Bu |
| 84. Villaviudas | Pa |
| 85. Villodre | Pa |
| 86. Villodrigo | Pa |
| 87. Villovela de Esgueva | Bu |
| 88. Escuderos | Bu |

Pa: Palencia
Va: Valladolid
Bu: Burgos



Los recortes llegan a Leader

El programa de desarrollo rural LEADER gestionado en el Cerrato Palentino por el Grupo de Acción Local ADRI Cerrato Palentino va a sufrir un recorte de algo más de un 26% de la dotación inicial, que supondrá una pérdida para la comarca de 1.058.062,2€ sobre los 4.055.800€ iniciales.

En 2009 se firmaron entre la Consejería de Agricultura y Ganadería y los Grupos de Acción Local los Convenios plurianuales que garantizaban al Grupo una dotación de 4.000.000€ (posteriormente incrementada a 4.055.800€) para la concesión de ayudas en el marco del programa LEADER. El periodo para la concesión de ayudas se extendía

hasta finales de 2013, existiendo además dos años más (hasta 2015) para su ejecución y pago.

En octubre de 2012 se anunció por parte de la Consejería de Agricultura y Ganadería de Castilla y León que, en respuesta al 6,4% de recorte previsto por parte del Ministerio de Agricultura y Ganadería para 2013 que afecta al Programa de Desarrollo Rural de Castilla y León, los Grupos de Acción Local encuadrados en el EJE 4 del Plan (con un peso en el mismo menor al 10%) debían afrontar una disminución media de un 26,29 %, afectando a unos en mayor medida que otros, dependiendo de su nivel de compromiso.

Dado que el nivel de compromiso del

Grupo a fecha del recorte era de un 73,91% del total del cuadro inicial, queda completa la totalidad de la disponibilidad financiera, sin posibilidad de admitir nuevos proyectos, salvo que cause baja alguno de los comprometidos. Se garantizan, sin embargo, las ayudas a todos los promotores con ésta aprobada a la fecha, aunque se prevé alguna demora en los pagos, dependiendo del ritmo con el que el Grupo pueda cobrar de las Administraciones implicadas.

En cuanto a los niveles de certificación y pago, ADRI Cerrato Palentino se sitúa en el 45,63 y 40,64%, respectivamente, niveles bastante altos, muy por encima de la media del resto de los Grupos.

SUMARIO

- Portada.-** Mapa del Cerrato Castellano
Pueblos que lo componen
- Pág. 2. y 3.-** Promotores de: Proyectos Subvencionados: Proyectos Productivos y Proyectos no Productivos
- Pág. 4 y 5.-** Los Grupos de Acción Local toman la palabra
- Pág. 6.-** Proyectos promovidos por ADRI Cerrato Palentino
- Pág. 7.-** Apoyo de la Diputación de Palencia a los Grupos de Acción Local
Museo del Cerrato
Libros sobre El Cerrato
- Pág. 8.-** Noticias y próximos eventos

Quesos Crego



Ignacio Crego Trejo.

¿De qué forma el Grupo de Acción Local ha ayudado en su actividad?
Han contribuido a la financiación de equipos de frío.

¿Hubieran sido posible los mismos resultados sin el Grupo de Acción Local?
Nosotros hubiéramos hecho la inversión porque se necesitaba, pero tardaríamos más en amortizarla.

C/ Tercias, 1. Tel. 979 783 015. Cevico de la Torre

Cafetería-Chocolatería Sabores



Laura Martínez Conde junto a su establecimiento.

¿De qué forma el Grupo de Acción Local ha ayudado en su actividad?
Han sido ágiles y rápidos en la gestión de la ayuda.

¿Hubieran sido posible los mismos resultados sin el Grupo de Acción Local?
No. Hubiera hecho la inversión, pero de esta forma he podido introducir alguna mejora más.

C/ Federico García Lorca. Tel. 667 313 946. Venta de Baños

Velatorio de Baltanás



Velatorio de Baltanás.

¿De qué forma el Grupo de Acción Local ha ayudado en su actividad?
Su ayuda económica ha sido importante, con una gestión ágil y pago rápido.

¿Hubieran sido posible los mismos resultados sin el Grupo de Acción Local?
No, porque al tratarse de una inversión importante tendría que haberla hecho más despacio, en fases.

Camino de la Serna, s/n. Tel. 979 777 112. Baltanás

Hidropool



Angel C. Gil

¿De qué forma el Grupo de Acción Local ha ayudado en su actividad?
La ayuda de ADRI Cerrato me permite mejorar la exposición y me han facilitado mucho la tramitación de la subvención de tal forma que lo he hecho de una forma más cómoda que si hubiera recurrido a otro organismo.

¿Hubieran sido posible los mismos resultados sin la ayuda del Grupo de Acción Local?
La respuesta es no. La ayuda me ha permitido afrontar una inversión mayor y, por tanto, mejorar mucho la zona expositiva de los productos.

C/ Lagarón, 5. Tel. 661 380 088. Astudillo

Promotores de Proyectos Subvencionados LEADERCAL

Hotel Restaurante Catalina de Austria Torquemada



Mª Luísa de los Mozos. Sobre su cabeza Catalina de Austria.



Fachada del Hotel Restaurante Catalina de Austria.

¿De qué forma el Grupo de Acción Local ha ayudado en su actividad?
Me han ayudado no sólo con la aprobación de una ayuda, sino mostrando un auténtico interés por la situación del negocio y prestando su colaboración para lograr que pudiéramos conseguir el aval que necesitábamos para el cobro de la ayuda.

¿Hubieran sido posible los mismos resultados sin el Grupo de Acción Local?
La ayuda de ADRI Cerrato me ha llegado en un momento vital para la supervivencia de mi negocio.

C/ Afuera, 69. Tel. 979 800 560. Torquemada

Peluquería Carmen Liras

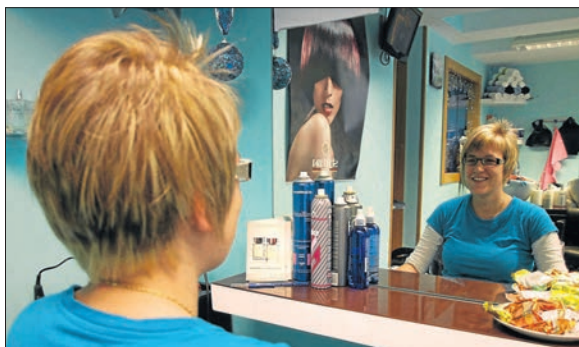

Carmen Liras.

¿De qué forma el Grupo de Acción Local ha ayudado en su actividad?
Facilitándome los trámites para la concesión de la ayuda.

¿Hubieran sido posible los mismos resultados sin el Grupo de Acción Local?
No. Su ayuda me ha permitido emprender con más seguridad esta pequeña inversión.

C/ Afuera, 71. Tel. 979 800 163. Torquemada

Panadería Demetrio Losada



Demetrio Losada en su panadería de Antigüedad

¿De qué forma el Grupo de Acción Local ha ayudado en su actividad?
Facilitándome los trámites para poder tener acceso a la ayuda.

¿Hubieran sido posible los mismos resultados sin el Grupo de Acción Local?
No. La inversión se hubiera hecho, pero tardaríamos más en amortizarla.

C/ Mayor, s/n. Tel. 979 797 869. Antigüedad

Asnoterapia-Ocio Los Caños



Luis Cantero Saínz.

¿De qué forma el Grupo de Acción Local ha ayudado en su actividad?
Desde la oficina técnica del Grupo he recibido apoyo moral, técnico y económico.

¿Hubieran sido posible los mismos resultados sin el Grupo de Acción Local?
No. La inversión se ha demorado en el tiempo por las dificultades que han ido surgiendo. El Grupo me ha ayudado en esos problemas y además su ayuda económica me permite tener antes un retorno de la inversión.

Finca, 28, polígono 13. Sitio Los Caños. Tel. 680 818 323. Antigüedad

Casa Rural Los Manantiales



María Yolanda Gutiérrez junto a uno de los manantiales.

¿De qué forma el Grupo de Acción Local ha ayudado en su actividad?
Me han ayudado con una ayuda económica importante y facilitándome los trámites.

¿Hubieran sido posible los mismos resultados sin el Grupo de Acción Local?
No. Tal vez la inversión no hubiera sido posible emprenderla tal y como lo hemos hecho.

C/ Vallejo, 4. Tels. 979 793 303/638 602 791. Palenzuela

Documental promocional del Pimiento de Torquemada



Asociación Promotora del Pimiento de Torquemada.

¿Cómo valora la labor de los Grupos?

Positivamente, ADRI Cerrato Palentino nos ha apoyado desde el comienzo de constitución de la Asociación mediante el asesoramiento, el apoyo a proyectos promocionales concretos y la participación e impulso en la creación y funcionamiento de la Asociación.

Feria del Pimiento de Torquemada. Torquemada

Centro Cultural



Ayuntamiento de Tabanera de Cerrato.

¿Cómo valoran la labor de los Grupos?

Muy necesaria y positiva, porque no dejan de ser cercanos a las necesidades de los Ayuntamientos y vecinos del mundo rural.

C/ General Franco, 2. Tabanera de Cerrato

Recuperación Ambiental



Ayuntamiento de Cobos de Cerrato.

¿Cómo valoran la labor de los Grupos de Acción Local?

La cercanía de los Grupos y, concretamente de ADRI Cerrato Palentino, hace que su labor, además de permitir la realización de inversiones en el medio rural, esté adaptada a las necesidades de los ciudadanos del mismo

Lavadero Municipal. Cobos de Cerrato

Donados por ADRI Cerrato Palentino 2007-2013

Recuperación del Órgano de la Iglesia de Santa Columba Villamediana



Órgano de Villamediana.

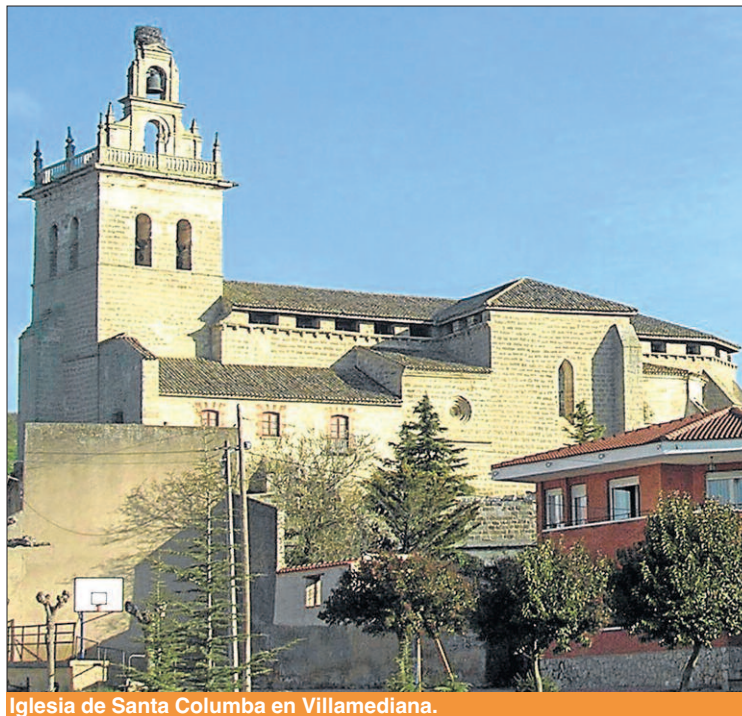

Iglesia de Santa Columba en Villamediana.

¿Cómo valoran la labor de los Grupos?

Desde el Grupo de Acción Local se hace un importante esfuerzo de atención a de las necesidades y prioridades de los municipios y tratando darlas respuesta en la medida de sus posibilidades.

Ayuntamiento de Villamediana

Drenaje y Mejora Ambiental



Ayuntamiento de Cevico de la Torre.

¿Cómo valoran la labor de los Grupos?

ADRI Cerrato Palentino es un referente en la comarca para los promotores públicos y privados que quieren hacer inversiones a favor del empleo y de la calidad de vida en el medio rural.

Cerro de San Martín. Cevico de la Torre

Biblioteca Municipal



Ayuntamiento de Quintana del Puente.

¿Cómo valoran la labor de los Grupos?

Tanto esta inversión como otras realizadas gracias al Grupo de Acción Local redundan en la mejora de la calidad de vida para los habitantes del medio rural y las decisiones se toman de forma participativa y cercana.

C/ Calvo Sotelo, 16. Quintana del Puente

Inventario de Bienes Culturales



Fundación Torquemada Rodríguez Bustos.

¿Cómo valoran la labor de los Grupos?

Desde la Fundación más que el apoyo económico que en nuestro caso es una parte pequeña del total de la inversión, valoramos su compromiso con la promoción turística de la comarca.

C/ Alberto Actores, 32. Tel. 658 989 758. Torquemada

Mirador Turístico



Obispado de Palencia.

¿Cómo valoran la labor de los Grupos?

Los Grupos de Acción Local permiten de forma participativa y cercana tomar decisiones de inversión en el medio rural, con una empatía muy notable hacia las necesidades de los habitantes.

Iglesia de San Martín. Valdecañas de Cerrato

Museo de Palenzuela



Ayuntamiento de Palenzuela.

¿Cómo valoran la labor de los Grupos?

Desde el Ayuntamiento de Palenzuela siempre se ha contado con el apoyo tanto en asesoramiento como financiero para llevar a cabo proyectos e iniciativas que, entre otros, se ha materializado en la realización del Museo.

Torre del Reloj. Plaza Mayor. Tels. 656 948 739/685 339279. Palenzuela

Los Grupos de Acción

ADRI Cerrato Palentino

ADRI CERRATO PALENTINO EN CIFRAS

DATOS TANGIBLES

Total de fondos a gestionar en el LEADER anterior al recorte: 4.055.800€

Con el recorte, la dotación financiera queda establecida en: 2.997.737,76€ (dinero público)+2.651.198,49€ de inversión privada lo que hacen un total de 5.648.936,25€ de gasto total.

Total fondos invertidos en proyectos productivos: 1.086.717,67€

Total fondos en proyectos no productivos: 1.233.530,85€

Nº de empleos creados: 22,68

Nº de empresas creadas: 20

Nº de empleos mantenidos: 25

Nº de empresas consolidadas: 6

% de gastos privado invertido por cada euro de gasto público:

Del total del cuadro (ver página 6): 0,88

De lo invertido en proyectos productivos: 3,71

Inversiones en recuperaciones y puestas en valor medioambientales:

192.799,89€ (Mejoras ambientales promovidas por Ayuntamientos en sus municipios y divulgación medioambiental de Asociaciones)

621.523,56€ (fundamentalmente, centros sociales y culturales, más parques biosaludables, bibliotecas, instalaciones deportivas...)

Inversiones en conservación, recuperación y puestas en valor patrimonial:

235.670,40€ (restauración de órgano, rehabilitaciones de alguna ermita e iglesia, inventario de bienes culturales y estudios de la cultura popular y tradiciones...)

Inversión en promoción: 155.424,00€

Varios libros sobre la comarca, promoción de los municipios de la comarca en diversos medios de comunicación, de empresas locales a través del proyecto de marca de calidad territorial, del pimiento de Torquemada y la cebolla de Palenzuela, de recursos arqueológicos.

Otras inversiones:

21.719,50€ en auditorías energéticas de alumbrado público a los municipios.

Proyectos de cooperación:

24.169,22€ en la creación de la Ruta del Vino Ribera del Arlanza

33.972,23€ en el proyecto de turismo ornitológico TRINO.

58.020,50 en promoción de empresas y productos de la zona a través de la Marca de Calidad Territorial.

DATOS INTANGIBLES

- Promociones: Colaboración en ferias con la Diputación de Palencia, edición de folletos, libros divulgativos de la comarca, video guías y aparición de la comarca y sus municipios en numerosos medios de comunicación.

- Incentivación del espíritu empresarial: Asesoramiento y apoyo a emprendedores



- Formación personalizada: Curso de truficultura y talleres con escolares para la difusión del recurso arqueológico.

- Publicaciones: Edición de 5 libros relacionados con el patrimonio, naturaleza y cultura del Cerrato.

- Otros: creación en cooperación con otros tres Grupos de Acción Local de la **Ruta del Vino Arlanza**, marca turística para el territorio de la Denominación de Origen.

- Participación con otros 29 Grupos de Castilla y León en el proyecto TRINO de **turismo ornitológico**

- Participación con otros 7 Grupos Grupos de Castilla y León en el proyecto promocional de **Marca de Calidad Territorial Europea**

- A nivel nacional, participación también en los proyectos **Lácteos Sostenibles, Ornitología y Desarrollo Rural y Desarrollo Rural 'en mano'** (gestión cinegética) y **Marca de Calidad Territorial Europea**

OPINAN LOS GRUPOS

1º. ¿Cuál es la labor que desempeñan los Grupos de Acción Local en su territorio? Cite alguna actuación destacada o relevante asociada a la función de los Grupos.

Respuesta. Desde 2002 ADRI Cerrato Palentino está presente en la comarca del Cerrato Palentino. Con el primer programa PRODERCAL que tuvo una duración hasta 2009, se invirtieron en la comarca 9.589.135,28 €, de los cuales 5.632.007,07€ correspondieron a gasto público y del mismo, 2.009.070,92€ fueron proyectos productivos.

Los comienzos fueron duros, pero desde el 2002 y con la continuidad que LEADERCAL ha supuesto para el desarrollo rural, básicamente se ha constituido una estructu-

ra de toma de decisiones a la hora de gestionar fondos públicos (europeos, nacionales y autonómicos) en la que la sociedad civil cobra relevancia.

Los fondos se han destinado no sólo a apoyar directamente el tejido productivo de la comarca a través de ayudas, sino también a apoyar inversiones realizadas por Ayuntamientos y Asociaciones sobre todo en estructuras que redunden en el desarrollo turístico, en acciones de promoción, de mejora medioambiental, de servicios que mejoren la calidad de vida de los ciudadanos (centros cívicos, bibliotecas...) y de recuperación patrimonial y cultural.

Si la idea básica del enfoque LEADER es la toma de decisiones de abajo a arriba y la innovación, desde la Asociación se ha querido, además de subvencionar actividades tradicionales y atender la demanda de servicios de los habitantes, apoyar proyectos que presenten una carga de innovación en la zona. Tal es el caso del Museo del Cerrato situado en Baltanás, Agenda Local 21, apoyo a una industria

gastronómica, curso de truficultura, talleres de arqueología para escolares y los proyectos de cooperación en los que se ha participado: proyecto de Micología, turismo ornitológico (TRINO), Creación de la ruta de vino Ribera del Arlanza, Proyecto de Marca de Calidad Territorial Europea y Desarrollo Rural en mano (de gestión cinegética sostenible).

2º. ¿Cómo pueden afectar los futuros recortes a los territorios?

Respuesta. La comarca pierde algo más de 1 millón de euros que debería poder comprometerse hasta finales del 2013. Muchos son los proyectos en cartera o planificados que no van a poder ser auxiliados, desde proyectos productivos que actualmente podrían suponer una ayuda de 330.000€, hasta otras inversiones no productivas planificadas como el apoyo a las inversiones de ahorro energético de los Ayuntamientos. En un momento de declive de la actividad empresarial, ADRI cumple una importante función de estímulo de la actividad económica en un medio tradicionalmente en declive como es el rural.

Desde el inicio del nuevo programa de programación LEADERCAL, el hecho de no poder apoyar la industria agroalimentaria -uno de los motores del medio rural- y de que el perfil del promotor tuviera que ser el de microempresa, habían supuesto un cierto freno a la actuación de dinamización de la actividad económica agroindustrial. En este momento en el que ambos obstáculos se estaban superando, este recorte imprevisto ha ralentizado los esfuerzos dinamizadores. Además, se genera una gran inseguridad jurídica para los gestores y los promotores del territorio, por cuanto la dotación presupuestaria estaba amparada por un Convenio firmado con la Consejería de Agricultura y en su momento no se habían utilizado por parte de las Administraciones competentes los mecanismos que el propio Convenio establecía para la detección de fondos a los Grupos.

Queremos pensar, no obstante, que la aprobación a España de 8.300 millones de euros para desarrollo rural inaugura un nuevo escenario a partir de 2015 en el que puedan superarse las dificultades encontradas en esta etapa marcada por la crisis y la falta de planificación. El método LEADER y los Grupos de Acción Local siguen siendo una apuesta de la Unión Europea como fórmula para trabajar en desarrollo rural con un enfoque participativo.

Asociación Duero Esgueva (Valladolid)

ASOCIACIÓN DUERO-ESGUEVA EN CIFRAS

DATOS TANGIBLES

Total de fondos a gestionar anterior al recorte: 4.452.600,00€

Con el recorte, 3.116.820,00€

Total de fondos comprometidos en proyectos generadores de empleo: 2.282.166,31€

Total de fondos comprometidos en proyectos no generadores de empleo: 543.742,71€

Inversión prevista: 5.276.272,85€

Nº de empresas creadas: 5

Nº de empresas consolidadas: 3

Nº de empleos creados: 27,56

Nº de empleos consolidados: 26,72

Efecto multiplicador inversiones empresariales: Por cada euro público de subvención se invierten en la Comarca 4 euros privados.

Inversiones de Ayuda a la creación y el desarrollo de microempresas:

Creación de Restaurante y Centro de Ocio infantil en Peñafiel.

Creación de Agencia de Publicidad e Imprenta en Peñafiel.

Creación de naves vivero empresarial en Peñafiel.

Traslado y acondicionamiento de obrador de carnicería con punto de venta en Traspinedo.

Inversiones de Fomento de actividades turísticas:

Creación de Posada de Turismo Rural en Valoria la Buena

Creación del Centro de Interpretación de la Resina en Traspinedo

Ampliación de Posada de Turismo Rural en Valoria la Buena

Creación del Museo de la Piedra en Campaspero

Creación de Posada de Turismo Rural en Pesquera de Duero.

Proyecto de Fidelización Turística "Ribera Friendly".

Inversiones de Servicios básicos para la economía y la población rural:

Modernización y Ampliación de Servicios en Centro Residencial de Mayores en Peñafiel.

Ampliación y Reforma de Centro de Día en Centro para personas Mayores en Cogeces del Monte.

Inversiones de Conservación y mejora del patrimonio rural:

Creación de Punto de Carga de Agua del Sector Agrario en Quintanilla de Arriba.

Inversiones en Industrias Agroforestales:

Proyecto de elaboración y transformación de productos ecológicos en Piñel de Abajo.

Creación de empresa de aprovechamiento y distribución de Biomasa en Valoria la Buena.

DATOS INTANGIBLES

La Asociación convoca los Premios "Iniciativas Emprendedoras", que llega por su VIII edición y que está dirigido a los alumnos de los Institutos de la Comarca de 4º curso de E.S.O. y 2º de Bachillerato y que persigue los objetivos de Fomentar en el sistema educativo el concepto de promoción del espíritu empresarial, estimular el autoempleo como salida profesional, además de incentivar la motivación y vocación empresarial de los alumnos, contribuir a una nueva generación de empresarios e incrementar el empleo estable en la Comarca Duero-Esgueva y favorecer el surgimiento de nuevas empresas y consolidar el tejido económico de la Comarca Duero-Esgueva.



OPINAN LOS GRUPOS

1. ¿Cuál es la labor que desempeñan los Grupos de Acción Local en su territorio? Cite alguna actuación destacada o relevante asociada a la función de los Grupos.

Respuesta. La Asociación Duero-Esgueva se creó en el año 1997 con la intención de favorecer y fomentar el desarrollo socioeconómico de los municipios ubicados en la parte más oriental de la provincia de Valladolid, ha sido gestora desde su origen de distintos programas de desarrollo rural, como el Programa PRODER (1997-1999), PRODERCAL (2000-2006) y en la actualidad LEADERCAL (2007-2013), obteniendo e invirtiendo en nuestra comarca un im-

porte de 14.552.804,00€ de fondos públicos y generando y consolidando un total de 460 puestos de empleo.

El objetivo fundamental de la Asociación Duero-Esgueva es el mantenimiento de población y atracción de nuevos residentes al mundo rural. Para ello hay que conseguir una mejor calidad de vida que sirva de freno al continuo declive poblacional que sufren los pueblos, apostando por servicios de calidad y su accesibilidad de la totalidad de la población. Así pues, se han articulado medidas de apoyo a la creación y puesta en marcha de proyectos e que generen empleo y riqueza, incidiendo en la diversificación del tejido económico, fomentado por la formación y otras medidas activas.

Resulta destacable el proyecto de implantación de puntos de carga de agua destinados al llenado de las cisternas para la aplicación de tratamientos fitosanitarios y gestión de residuos peligrosos en la agricultura, que se construyeron en 35 municipios de nuestro ámbito geográfico.

2. ¿Cómo pueden afectar los futuros recortes a los territorios?

Respuesta. La comarca Duero-Esgueva se verá dramáticamente afectada tras el recorte impuesto por la Consejería de Agricultura y Ganadería de la Junta de Castilla y León, que conlleva la pérdida de 1,4 Mill. de euros de fondos públicos y la paralización de inversiones empresariales por importe de 4 Mill. de euros, un nuevo varapalo a lo ya acontecido recientemente en relación al cierre de la factoría de molturación de azúcar que Ebro Agrícolas tenía en la localidad de Peñafiel y que supuso la pérdida de un cultivo dominado y rentable en nuestra comarca y de una industria generadora de empleo y riqueza. En definitiva, paralización o pérdida de inversiones generadoras de empleo y economía que supondrán un freno al continuo declive poblacional que sufre el medio rural.

La situación económica que estamos atravesando, y sobre todo, la eliminación de servicios básicos a los ciudadanos, junto a la inexistente organización territorial de la Comunidad Autónoma de Castilla y León, nos convierten a los ciudadanos del medio rural en los contribuyentes más vulnerables. Somos más vulnerables porque no alcanzamos los niveles de masa crítica necesarios para recibir servicios sanitarios, educativos, de seguridad ciudadana, etc... y ahora, además, nos vetan la posibilidad de financiar actuaciones encaminadas a reanimar la maltrecha economía rural. Inadmisible si además esto supondrá la renuncia a la aportación de 28,5 Mill. de euros que el Ministerio de Agricultura, Alimentación y Medio Ambiente concedió a los territorios rurales castellanos y leoneses.



Local toman la palabra

ADECOAR (Burgos)

ADECOAR EN CIFRAS

DATOS TANGIBLES

Total de fondos a gestionar anterior al recorte en el LEADER: 4.726.200€ + 475.000€ aprox. de aportación de Diputación Provincial de Burgos (unos 95.000€ por año)

Si se aplica el recorte, la dotación financiera de ADECOAR quedaría reducida a 3.308.340€ + la aportación de Diputación.

Total de fondos que se han invertido en proyectos productivos: 746.247€ comprometidos, 2.115.284€ de inversión privada.

Nº de empleos creados: 22

Nº de empresas creadas: 20

Nº de empleos mantenidos: 33

Nº de empresas consolidadas: 2

% de gastos privado invertido por cada euro en proyectos productivos: 2,8 %

Inversiones en recuperaciones y puestas en valor medioambientales: 172.540€ (Planta de gallinaza, Reciclado de aceites, Balsas de decantación, y Rutas de Senderismo y BTT)

Inversiones en servicios a la población rural (guarderías, residencias, centros cívicos...): 590.000€ (fundamentalmente centros sociales y culturales)

Inversiones en conservación, recuperación y puesta en valor patrimonial: 1.056.490€ en fondos públicos y 857.842€

Inversión en promoción: 141.000€ (creación de la Ruta del Vino Arlanza y asistencia a varias ediciones de INTUR)

DATOS INTANGIBLES

- Promociones: asistencia a cada edición de INTUR en colaboración con el resto de Grupos de Acción Local de la provincia de Burgos, Diputación y Ayuntamiento de Burgos.

- Incentivación del espíritu empresarial: colaboración en diversas iniciativas para emprendedores impulsadas por otras entidades como SODEBUR (Sociedad para el Desarrollo de la Provincia de Burgos) y el CEEI (Centro Europeo de Empresas e Innovación)

- Formación personalizada: Curso de Biomasa Forestal y Zonas Verdes, Curso de Apoyo a mujeres con riesgo de exclusión social, y Curso de operaciones básicas de

cocina.

- Publicaciones: del Grupo no, pero sí mediante la concesión de ayuda pública en el Programa LEADERCAL de publicaciones de ayuntamientos y asociaciones, fundamentalmente para promoción de sus territorios y patrimonio.

- Otros: creación en cooperación con otros tres Grupos de Acción Local de la Ruta del Vino Arlanza, marca turística para el territorio de la Denominación de Origen. Diversas acciones de promoción en relación a este proyecto.

OPINAN LOS GRUPOS

1º. ¿Cuál es la labor que desempeñan los Grupos de Acción Local en su territorio? Cite alguna actuación destacada o relevante asociada a la función de los Grupos.

Respuesta. La presencia de ADECOAR es cada vez mayor en el territorio y prueba de ello son las numerosas colaboraciones con otras entidades, fundamentalmente en materia de promoción turística y de actuaciones para el emprendedor, oficinas de turismo, agentes del sector turístico y hostelero,.... no solo en la comarca, sino también a nivel provincial.

Todos los ayuntamientos conocen el trabajo que se realiza desde ADECOAR y se ha mantenido contacto con todos y cada uno de ellos.

ADECOAR se ha convertido en canal de información y contacto de los distintos agentes implicados en la zona.



2º. ¿Cómo pueden afectar los futuros recortes a los territorios?

Respuesta. El recorte planteado por la Junta supone planteamientos de extrema gravedad:

No ha habido la más mínima antelación o período de adaptación, que hubiera facilitado que cada Grupo de Acción Local orientase su trabajo de forma prioritaria a lo

que consideramos más importante: la iniciativa privada. Precisamente han sido inversiones productivas las que se han visto más perjudicadas por este drástico recorte y, en algunos casos, una vez iniciadas. Algo que, de haber tenido un cierto margen de previsión, se habría podido evitar.

La medida supone además un importante agravio comparativo entre los territorios de la Comunidad, puesto que no se aplica el mismo porcentaje de recorte a todos los Grupos de Acción Local. Esto supone una grave vulneración de la obligación de las Administraciones Públicas de promover las condiciones de igualdad.

En el recorte desproporcionado, sin margen de negociación, y la ausencia de interlocución con los Grupos de Acción Local, la Administración regional transmite que no valora el trabajo realizado desde estas asociaciones, que en la mayoría de los casos llevan muchos años implantadas y reconocidas como referencia en las zonas rurales. Nuestro trabajo no se limita a la mera tramitación de expedientes, como se haría desde una ventanilla de la administración. Aquí conocemos el territorio, a sus gentes, las verdaderas necesidades, y vamos de la mano del promotor desde el primer momento, asesorando y facilitando información y contactos más allá de lo que nos indica el Manual de Procedimiento. Se han creado y consolidado unas estructuras territoriales que nunca se han querido reconocer ni aprovechar cuando, realmente, son las ÚNICAS formadas por la voluntad directa de los territorios.

ADRI Ribera del Duero burgalesa

ADRI RDB EN CIFRAS

DATOS TANGIBLES

Total de fondos a gestionar anterior al recorte:

4.944.000€

Con el recorte. 3.460.800€

Total de fondos que se han invertido en proyectos productivos: 723.152,57€

Inversión privada generada: 3.679.382,03€

Nº de empleos creados: 30

Nº de empresas creadas: 7

Nº de empleos mantenidos: 40

Nº de empresas consolidadas: 6

% de gasto privado invertido por cada euro de gasto público: 2,4 y de lo invertido en proyectos productivos: 5,08

Inversión PRIVADA total: 7.379.649,65€

Gasto PÚBLICO total: 3.098.122,98€

Inversiones en recuperaciones y puestas en valor medioambientales:

Instalación de contenedores para la recogida de aceites vegetales usados en los municipios que componen la Mancomunidad Ribera del Duero y la Mancomunidad Valle del Riaya.

Cambio de luminarias en 8 municipios como proyecto ejemplo de eficiencia y ahorro energético.

Proyecto de mejora y dinamización de la red de senderos de pequeño recorrido de la Ribera del Duero Burgalesa.

Puesta en valor de la ornitología como valor turístico del territorio.

Inversiones en servicios a la población rural (guarderías, residencias, centros cívicos...)

Se han puesto en marcha 10 centros de carácter social en las poblaciones de La Vid, San Juan del Monte, Baños de Valdearados, La Cueva de Roa, Pinilla Trasmonte, Quemada, Villanueva de Gumiel, Pandilla, Espinosa de Cervera y Hontagas.

Inversión Total: 601.445€

Gasto público: 296.245€

Inversiones en conservación, recuperación y puesta en valor patrimonial

Se ha puesto en marcha un vivero de empresas en la localidad de Milagros con una inversión total de 320.000€ y una ayuda concedida de 231.200€

Se ha facilitado el servicio de telecomunicaciones al municipio de Tubilla del Lago por una inversión de 16.975€ y una ayuda pública concedida de 11.339,30€

Inversión en promoción

ADRI RDB ha trabajado fundamentalmente por la promoción de los recursos turísticos de su territorio de actuación.

Ha acudido a las sucesivas ediciones de INTUR en cooperación con el resto de grupos de acción local de la provincia de Burgos, la Diputación de Burgos y el Ayuntamiento

de Burgos.

Está trabajando en una guía turística visual en colaboración con el Ayto. de Aranda de Duero de cara a promocionar la comarca en la edición de la Edades del Hombre que se celebrará en Aranda de Duero en el año 2014.

Otras inversiones

Desarrollo de los contenidos del Museo de la Lana en La Horra.

Creación del museo de los Aromas en Santa Cruz de la Salceda.

Puesta en valor del Parque Arqueológico de Roa.

Las tres inversiones constituyen en sí mismas un recurso turístico con capacidad para atraer visitantes a la zona.

DATOS INTANGIBLES

- Incentivación del espíritu empresarial

Se colabora con SODEBUR:

1. Se han celebrado encuentros empresariales deno-

minados "Impulsa tu negocio".

2. Talleres para detectar oportunidades de negocio en el territorio. Se ha desarrollado un manual que recoge los planes de empresa de 10 empresas que se consideran una oportunidad de negocio en el territorio.



minados "Impulsa tu negocio".

2. Talleres para detectar oportunidades de negocio en el territorio. Se ha desarrollado un manual que recoge los planes de empresa de 10 empresas que se consideran una oportunidad de negocio en el territorio.

OPINAN LOS GRUPOS

1º. ¿Cuál es la labor que desempeñan los Grupos de Acción Local en su territorio? Cite alguna actuación destacada o relevante asociada a la función de los Grupos.

Respuesta. ADRI Ribera del Duero Burgalesa a lo largo de los años, ha conseguido establecer una oficina que aporta conocimiento y apoyo al emprendedor rural, tanto público como privado.

Nuestro trabajo pasar por ser un ente cercano al ciudadano e integrador de sus demandas, necesidades a las que intentamos dar respuesta bien porque esté en nuestra mano o bien porque contribuimos a derivarlas al interlocutor adecuado.

Creemos en el trabajo en cooperación y colaboramos en lo posible con el resto de Grupos de Acción Local de la

provincia de Burgos y los alrededores de otras provincias, así como con el resto de instituciones de la comarca: Ayuntamientos, Diputación Provincial de Burgos, asociaciones,...

Intentamos poner en marcha proyectos comarciales como están siendo: el proyecto TRINO o crear y promocionar una Marca de calidad territorial.

Entendemos que en nuestro trabajo hemos de estar cerca del empresario, de los ayuntamientos, de las asociaciones de carácter social, del emprendedor, ... porque son los que nos van a aportar el conocimiento de cómo evoluciona el tejido social y económico de nuestro territorio y con ello, poder definir nuestro plan estratégico para la comarca que nos permita implementar actuaciones que redunden en mejorar y potenciar los valores económicos, sociales y medioambientales de la zona.

2º. ¿Cómo pueden afectar los futuros recortes a los territorios?

Respuesta. En Ribera el recorte de fondos ha afectado principalmente a la inversión privada.

Durante todos los años de gestión de LEADERCAL, ADRI Ribera ha puesto de manifiesto la dificultad que tenía para poder auxiliar proyectos de carácter productivo, siendo la principal causa la normativa tan restrictiva que la Consejería de Agricultura había adoptado respecto a que sólo las microempresas podían acceder a esta línea de ayudas.

Desde este Grupo de Acción Local se ha solicitado en numerosas ocasiones a lo largo de todos estos años que esta restricción se ampliara en el sentido de que las PYMES pudieran ser beneficiarias de ayudas del Programa LEADERCAL. Esta demanda respondía a la realidad empresarial propia de nuestro territorio, que si bien, destaca la empresa familiar como su principal economía, su tamaño medio es de Pequeña Empresa.

Lamentamos enormemente que la Administración Autonómica no haya tenido sensibilidad hacia nuestras demandas y que cuando finalmente han sido valoradas y se ha tenido la voluntad de corregir estas restricciones, su aprobación haya ido acompañada de un recorte de fondos tan importante que no nos deja disponibilidad financiera alguna para poder seguir apoyando proyectos ni productivos ni no productivos.

En tan sólo un mes de aplicación de la normativa modificada por la que Pymes pueden ser beneficiarias de ayudas en el marco del Programa LEADERCAL, el GAL de Ribera del Duero Burgalesa ha tramitado solicitudes de ayuda de proyectos de inversión productiva por importe total de 5.000.000€ (SIN IVA), a los que de haber fondos disponibles correspondería aprobar unas ayudas estimadas de 1.000.000€. Y destacar, la importancia en la generación de puestos de trabajo, tanto directos como indirectos y de actividad económica.



ADRI CERRATO PALENTINO: PROYECTOS PRODUCTIVOS

| Proyecto | Promotor | Municipio | Inversión (sin IVA) | % de Ayuda | Ayuda total | | Empleo | |
|--|---|---------------------|------------------------|------------|----------------------|--------------|--------------|--|
| | | | | | Concedida | Mantenido | Creado | |
| Ampliación de Empresa de Espectáculos | Dinámica Producciones, S.L. | Torquemada | 36.015,13€ | 25,57% | 9.209,07€ | 1,18 | 0,18 | |
| Velatorio de Baltanás | Velatorio de Baltanás, C.B. | Baltanás | 242.122,84€ | 27,62% | 66.995,39€ | -- | 1 | |
| Centro de Ocio "Los Caños" | Luis Cantero Sainz | Antigüedad | 56.498,11€ | 32,59% | 18.412,73€ | 1 | 0,2 | |
| Creación de Centro Ecuestre | José Manuel Romero Díaz Argüelles | Magaz de Pisuerga | 312.825,14€ | 28,61% | 89.499,27€ | -- | 1 | |
| Creación de Casa de Turismo Rural en Tariego de Cerrato | Fco. Javier de Los Ríos Retuerto | Tariego de Cerrato | 90.000,00€ | 20,40% | 18.360,00€ | -- | 1 | |
| Creación de Casa de Turismo Rural en Cevico de La Torre | Medibesser, S.L. | Cevico de La Torre | 150.721,04€ | 18,16% | 27.370,94€ | -- | 1 | |
| Creación de Comercio al por Menor de Carnes | Luis Fernando Curiel Maté | Baltanás | 29.092,15€ | 25,79% | 7.502,87€ | -- | 1 | |
| Hostal- Restaurante en Torquemada | Restauración Marisa y Zosi, Torquemada S.L. | Torquemada | 344.416,85€ | 26,52% | 91.339,35€ | 1 | 3 | |
| Casa de Turismo Rural en Villodrigo | Ana María Simancas Miguel | Villodrigo | 124.138,90€ | 20,00% | 24.827,78€ | -- | 0,2 | |
| Reforma de Local para Peluquería | Carolina Gutiérrez García | Dueñas | 23.152,15€ | 23,81% | 5.512,53€ | 1,375 | 0,1 | |
| Creación de Peluquería | Carmen Liras Fernández | Torquemada | 39.883,04€ | 26,38% | 10.521,15€ | -- | 1 | |
| Rehabilitación de Vivienda para Centro de Turismo Rural en Tariego de Cerrato | María Aránzazu Ramírez Ruiz | Tariego de Cerrato | 338.453,93€ | 31,71% | 107.323,74€ | -- | 2 | |
| Creación Casa de Turismo Rural en Antigüedad | Nicolás Román Sánchez | Antigüedad | 96.000,00€ | 24,11% | 23.145,60€ | 1 | 0,2 | |
| Adquisición de Maquina de Recolección para Servicios Agrícolas | GRUMACON, s.l. | Alba de Cerrato | 290.000,00€ | 26,75% | 77.575,00€ | 3,5 | 0,5 | |
| Creación de Casa Rural "Los Manantiales" | Mª Yolanda Gutiérrez Frías | Palenzuela | 120.000,00€ | 26,07% | 31.284,00€ | -- | 0,2 | |
| Creación de Bar | Aitor García Lerma | Torquemada | 25.199,28€ | 25,73% | 6.483,78€ | -- | 1 | |
| Creación Bar-Restaurante-Alojamiento | Sara Sardón Casado | Baltanás | 630.923,46€ | 30,00% | 180.000,00€* | -- | 1,3 | |
| Modernización de Panadería | Demetrio Losada Pajares | Antigüedad | 25.000,00€ | 26,20% | 6.550,00€ | 1 | -- | |
| Modernización Restaurante-Hostal | Posaderos de Castilla S.L. | Baltanás | 141.988,51€ | 31,49% | 44.712,18€ | 7 | 2 | |
| Creación Casa Rural | Paloma Frías Martínez | Quintana del Puente | 81.854,60€ | 19,59% | 17.557,81€ | -- | 1 | |
| Modernización Industria Quesera | María del Carmen Crego Hoyos | Cevico de La Torre | 9.800,16€ | 31,36% | 3.073,33€ | 4,25 | -- | |
| Creación de Industria de Cerveza Artesanal | Torquemada Grupo Empresarial | Torquemada | 25.513,50€ | 27,36% | 6.980,49€ | -- | 0,2 | |
| Centro de Fisioterapia | Sara Martín Sanz | Venta de Baños | 51.738,54€ | 35,00% | 18.108,56€ | 1 | 0,5 | |
| Creación de Comercio de Espacios y Bienestar y Equipos de Tratamiento de Aguas | Ángel Carlos Gil Plaza | Astudillo | 147.740,70€ | 35,00% | 51.709,25€ | -- | 1 | |
| Creación de Cafetería | Laura Martínez Conde | Venta de Baños | 71.400,00€ | 35,00% | 24.990,00€ | -- | 1 | |
| Planta de Gestión de Residuos, Construcción y Demolición | Reciclados y Contenedores Palencia S.L. | Tariego de Cerrato | 336.010,00€ | 35,00% | 117.603,50€ | -- | 3,5 | |
| TOTALES | | | 3.840.488,03€ | | 1.086.717,67€ | 22,31 | 24,08 | |

PORCENTAJE PROMEDIO DE AYUDA: 28,25%

(*) Máximo de ayuda según convocatoria

ADRI CERRATO PALENTINO: PROYECTOS NO PRODUCTIVOS

| Proyecto | Promotor | Municipio/ Comarca | Inversión Aceptada | % de Ayuda | Ayuda total Concedida |
|---|---|-----------------------|-----------------------|---------------|--------------------------|
| Construcción de Parque de Elementos Saludables en los Entornos de la Ermita del Cristo | Ayuntamiento de Valle de Cerrato | Valle de Cerrato | 37.287,71€ | 85% | 31.612,80€ |
| Mejora de los Entornos del Centro de Dinamización Social | Ayuntamiento de Villodrigo | Villodrigo | 25.534,89€ | 85% | 21.627,20€ |
| Mejora del Campo de Tiro "Los Ollones" | Club Deportivo de Cazadores Baltanasesgos | Baltanás | 17.960,97€ | 70% | 12.572,68€ |
| Creación de Plaza en Hontoria de Cerrato | Ayuntamiento de Hontoria de Cerrato | Hontoria de Cerrato | 17.468,07€ | 85% | 14.847,86€ |
| Adecuación de Nave Municipal como Centro Sociocultural en Villaviudas | Ayuntamiento de Villaviudas | Villaviudas | 75.026,71€ | 80% | 60.021,37€ |
| Mejora Ambiental y Drenaje del Cerro de San Martín | Ayuntamiento de Cevico de La Torre | Cevico de La Torre | 50.847,45€ | 85% | 43.220,33€ |
| Ampliación Pinacoteca y Ampliación de la Dotación Museística del Museo del Cerrato Castellano (MC) | Ayuntamiento de Baltanás | Baltanás | 75.000,00€ | 80% | 60.000,00€* |
| Rehabilitación de Muralla | Ayuntamiento de Dueñas | Dueñas | 16.155,85€ | 70% | 11.309,09€ |
| Adecuación de Edificio de las Antiguas Escuelas como Centro Socio-Cultural de Tabanera | Ayuntamiento de Tabanera de Cerrato | Tabanera de Cerrato | 28.906,98€ | 80% | 23.125,58€ |
| Recuperación Ambiental y Acondicionamiento del Lavadero y su Entorno | Ayuntamiento de Cobos de Cerrato | Cobos de Cerrato | 32.330,51€ | 85% | 27.480,93€ |
| Restauración y Acondicionamiento de la Fuente, Entorno y Accesos | Ayuntamiento de Alba de Cerrato | Alba de Cerrato | 21.551,72€ | 85% | 18.318,96€ |
| Adecuación Entornos Iglesia | Ayuntamiento de Reinoso de Cerrato | Reinoso de Cerrato | 17.634,72€ | 85% | 14.989,51€ |
| Acondicionamiento de Edificio para Centro Cívico-Social | Ayuntamiento de Cevico Navero | Cevico Navero | 72.033,90€ | 80% | 57.627,12€ |
| Acondicionamiento y Musealización Torre del Reloj | Ayuntamiento de Palenzuela | Palenzuela | 33.898,30€ | 85% | 28.813,56€ |
| Recuperación Entorno Ermita y Mirador | Ayuntamiento de Valdecañas de Cerrato | Baltanás | 12.917,30€ | 85% | 10.979,70€ |
| Centro Sociocultural Municipal | Ayuntamiento de Cordovilla La Real | Cordovilla La Real | 25.423,73€ | 80% | 20.338,98€ |
| Creación de Biblioteca Municipal | Ayuntamiento de Quintana del Puente | Quintana del Puente | 75.000,00€ | 80% | 60.000,00€* |
| Restauración de Edificio para Centro Cívico | Ayuntamiento de Espinosa de Cerrato | Espinosa de Cerrato | 59.659,63€ | 80% | 47.727,70€ |
| Restauración del Órgano de la Iglesia de Santa Columba | Ayuntamiento de Villamediana | Villamediana | 75.955,42€ | 85% | 60.000,00€* |
| Construcción de la Marca de Calidad Territorial Europea | ADRI Cerrato Palentino | El Cerrato | 43.000,00€ | 100% | 43.000,00€ |
| Mejora Ambiental y Adecuación Paisajística de Accesos a Hornillos de Cerrato | Ayuntamiento de Hornillos de Cerrato | Hornillos de Cerrato | 54.097,95€ | 85% | 45.983,26€ |
| Creación Centro Cultural | Ayuntamiento de Magaz de Pisuerga | Magaz de Pisuerga | 59.303,38€ | 75% | 44.477,53€ |
| Creación de Parques para Mayores en la Comarca del Cerrato Palentino | ADRI Cerrato Palentino | El Cerrato | 139.155,00€ | 100% | 139.155,00€ |
| Adecuación de Local para Biblioteca Pública en Torquemada | Ayuntamiento de Torquemada | Torquemada | 50.632,68€ | 75% | 37.974,51€ |
| Inventario de Bienes Culturales | Fundación Torquemada Rodríguez Bustos | Torquemada | 23.718,00€ | 75% | 12.000,00€* |
| Jornadas de Información sobre Explotaciones Agrarias | Unión de Pequeños Agricultores y Ganaderos de Palencia | El Cerrato | 1.358,00€ | 75% | 1.018,50€ |
| Agua, Patrimonio y Biodiversidad | Ecologistas en Acción-Palencia | El Cerrato | 12.000,00€ | 85% | 10.200,00€ |
| Ampliación de la Banda y Escuela de Música Comarcal | Asociación Cultural Juvenil Baltanasesga | Baltanás | 13.355,63€ | 75% | 10.016,72€ |
| Edición de Libro de Cabañas Pastoriles y Libro de Plantas Aromáticas, Medicinales y Tintóreas del Cerrato | Asoc. Amigos Virgen Revilla, S. Gregorio y Cam | El Cerrato | 16.850,40€ | 85% | 12.000,00€* |
| Documental Promocional del Pimiento de Torquemada | Asociación Promotora del Pimiento de Torquemada | El Cerrato | 6.000,00€ | 85% | 5.100,00€ |
| Mirador Turístico en Valdecañas de Cerrato | Diócesis de Palencia | Baltanás | 10.169,49€ | 75% | 7.627,12€ |
| Reglamento de Uso para Marca de Garantía de la Cebolla Horcal de Palenzuela | Asociación Promotora Distintivo Reconocimiento Cebolla Palenzuela | Palenzuela | 3.220,00€ | 85% | 2.737,00€ |
| Biografía del Pintor Cerrateño "Pedro Mozos" | ADRI Cerrato Palentino | El Cerrato | 17.950,00€ | 100% | 17.950,00€ |
| Recopilación de las Costumbres y Usos Relacionados con la Música del Cerrato | ADRI Cerrato Palentino | El Cerrato | 30.000,00€ | 100% | 30.000,00€ |
| Curso de Truficultura Aplicada | ADRI Cerrato Palentino | El Cerrato | 5.375,00€ | 100% | 5.375,00€ |
| Rehabilitación de Local para Actividades | Asociación de Jubilados y Pensionistas Virgen de Garón | Antigüedad | 13.480,32€ | 75% | 10.110,24€ |
| Creación de Parque Municipal | Ayuntamiento de Castrillo de Don Juan | Castrillo de Don Juan | 50.847,46€ | 85% | 43.220,34€ |
| Construcción de Fuente en Polideportivo | Ayuntamiento de Hérmedes de Cerrato | Hérmedes de Cerrato | 1.256,48€ | 85% | 1.068,01€ |
| Rehabilitación de Ermita | Diócesis de Palencia-Parroquia Castrillo de Don Juan | Castrillo de Don Juan | 15.270,00€ | 70% | 10.689,00€ |
| Rehabilitación de Pared en el Entorno de la Iglesia | Ayuntamiento de Hérmedes de Cerrato | Hérmedes de Cerrato | 5.775,00€ | 85% | 4.908,75€ |
| Promoción del Recurso Arqueológico | ADRI Cerrato Palentino | El Cerrato | 14.687,00€ | 100% | 14.687,00€ |
| Antología de Poetas del Cerrato | ADRI Cerrato Palentino | El Cerrato | 17.900,00€ | 100% | 17.900,00€ |
| Auditoría Energética del Alumbrado Público de la Comarca del Cerrato Palentino | ADRI Cerrato Palentino | El Cerrato | 21.719,50€ | 100% | 21.719,50€ |
| Comunicación y Promoción del Cerrato Palentino | ADRI Cerrato Palentino | El Cerrato | 60.000,00€ | 100% | 60.000,00€ |
| TOTALES | | | 1.457.717,15€ | | 1.233.530,85€ |

PORCENTAJE PROMEDIO DE AYUDA: 85,00%

(*) Máximo de ayuda según convocatoria

ADRI CERRATO PALENTINO: PROYECTOS DE COOPERACIÓN REGIONAL

| Proyecto | Promotor | Municipio/Comarca | Inversión | % de Ayuda | Ayuda Total |
|---|------------------------|-------------------|--------------------|-------------|--------------------|
| Creación Ruta del Vino Arlanza | ADRI Cerrato Palentino | El Cerrato | 24.169,22€ | 100% | 24.169,22€ |
| TRINO (Turismo Rural de Interior y Ornitología) | ADRI Cerrato Palentino | El Cerrato | 33.972,23€ | 100% | 33.972,23€ |
| Marca de Calidad Territorial Europea | ADRI Cerrato Palentino | El Cerrato | 58.020,50€ | 100% | 58.020,50€ |
| TOTALES | | | 116.161,95€ | 100% | 116.161,95€ |

Apoyo de la Diputación de Palencia a los Grupos de Acción Local palentinos

El pasado día 9 de enero de 2013, los Cuatro Grupos de Acción Local de la provincia de Palencia mantuvieron una reunión con la Diputada de Promoción Económica, Ana M^a Asenjo y el diputado delegado de servicio, Luis Miguel Sánchez, a la que también asistieron el Presidente de la Diputación y el diputado de Hacienda. El objeto de la misma era analizar las necesidades de los Grupos de Acción Local dentro del Convenio que vienen firmando anualmente con la Diputación, por el que la misma aporta una financiación adicional a cada Grupo de 60.000€.

Ante la situación repentina de recortes en los programas LEADER de Castilla y León, que suponen una pérdida para el medio rural de Palencia de 5.343.066,5€, la Diputación mantiene su dotación y sostiene la voluntad de adaptarse a las necesidades de los Grupos.

El recorte afecta de forma desigual a los distintos Grupos de Palencia, dependiendo de su grado de compromiso a la fecha. Mientras ARADUEY ha sufrido una disminución de su presupuesto de un 11,55%, Cerrato Palentino lo ha sufrido en un 26,09% y Páramos y Valles Palentinos y Montaña Palentina en un 30%. Además de la pérdida de inversiones para los municipios tanto en proyectos productivos como no productivos, este recorte pone en riesgo en muchos casos la pervivencia de las oficinas y equipos técnicos hasta diciembre de 2015, fecha de cierre del programa.

Ante este problema, la Diputación, en la medida de sus posibilidades, flexibiliza la utilización de sus recursos permitiendo que cada Grupo, en función de sus necesidades prioritarias, eli-



Asistentes a la reunión con la Diputación de los Grupos de Acción Local palentinos.

ja entre utilizar esta dotación financiera para nuevas inversiones no productivas, gastos de

funcionamiento de los equipos o pago de los intereses para las pólizas de crédito que los Gru-

pos han suscrito para adelantar el pago a los promotores.



ACTIVIDADES DEL MUSEO DEL CERRATO CASTELLANO

“EL CERRATO PUEBLO A PUEBLO”: Tariego de Cerrato (segunda quincena de marzo), Torquemada (primera quincena de abril), Soto de Cerrato (segunda quincena de abril)
Con la colaboración del Museo de Palencia.

Exposición: Escultura de José María Sanz (escultor de Cobos de Cerrato). Sala de Exposiciones



C/ La Virgen, 16 - Baltanás - Tel: 672 145 930 - Fax: 979 790 666
info@museodelcerrato.com - www.museodelcerrato.com
Visitas guiadas: 645 681 551 - Horario: de X a D: de 11 a 14 y de 17 a 20 h.

CERRATO por vacaciones®



Autor: Tomás Velasco

Guía que recoge una a una las especies de aves más representativas del Cerrato con recomendaciones generales para el avistamiento de aves y descripción de los ecosistemas más destacados. Además se incluyen 7 rutas ornitológicas diseñadas por El Cerrato.



Autor: Luis Santos

Descripción minuciosa una a una de las especies de setas más comunes en El Cerrato (90 especies catalogadas), con sus usos y grado de comestibilidad. En el libro se incluyen también recomendaciones para su recolección y cocinado, además de 14 recetas de cocina.

Libros sobre El Cerrato

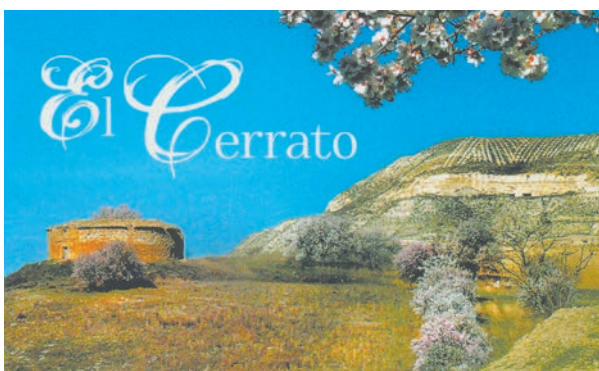

Autor: Gonzalo Alcalde

Publicación eminentemente visual (contiene más de 500 fotografías) que pretende mostrar desde una perspectiva diferente distintos rincones de la comarca natural de El Cerrato. Se busca que el lector se sumerja en los distintos colores de un paisaje marcado por las estaciones del año

Todos estos libros se podrán adquirir en el Museo del Cerrato Castellano (MC) de Baltanás

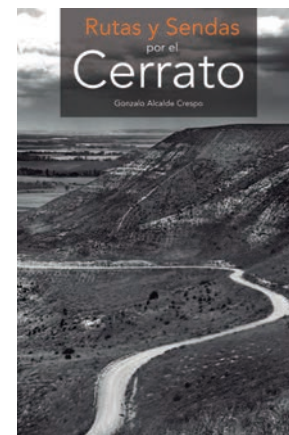

Autor: Gonzalo Alcalde

Una propuesta de 5 rutas para hacer en coche por El Cerrato, con una descripción pormenorizada de los elementos más destacados en cada municipio: La puerta de El Cerrato, El Cerrato Interior, Los Sotos y Valles de El Cerrato, La ribera del Pisuerga y Las riberas del Arlanza.

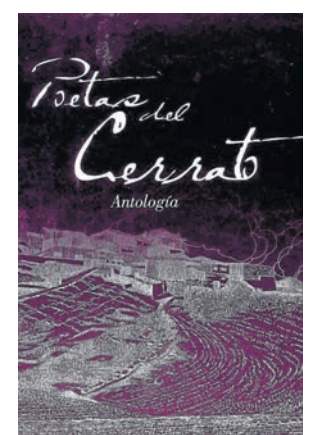

Autor: Joaquín Galán

Esta 'Antología de poetas del Cerrato', dirigida y elaborada por Joaquín Galán, recoge las principales voces de nuestra comarca. Esta es la mejor ocasión de conocer a quienes, desde la sensibilidad y el conocimiento, pregonan su fe en la belleza del Cerrato.

Noticias y próximos eventos



Acto de inauguración del Museo de Palenzuela el 1 de diciembre de 2012.

Palenzuela hace realidad el Museo de la Torre del Reloj

Varios años atrás, el Ayuntamiento de Palenzuela solicitó a ADRI Cerrato Palentino en el marco del programa europeo PRODERCAL una ayuda para la restauración del edificio anexo al Ayuntamiento, la "Torre del Reloj", con idea de convertirlo en una oficina de turismo. En esa ocasión, el proyecto se paralizó por la falta de financiación por parte del Ayuntamiento; pero ello no fue obstáculo para que la alcaldesa, Sara Esteban, con el apoyo y asesoramiento de ADRI Cerrato Palentino, hiciera realidad su proyecto, modificándolo para convertir el edificio "Torre del Reloj" en el museo de Palenzuela. En el mismo se hace un recorrido histórico por esta localidad, antigua Pallantia, a través de piezas prehistóricas, documentos originales, fotografías, elementos funerarios y un audiovisual.

En palabras de Jesús Prieto de Pedro, Director General de Bellas Artes del Ministerio de Educación, Cultura y Deportes, que presentó el acto de inauguración del museo el pasado 1 de diciembre de 2012, "Palenzuela tiene historia más que suficiente para un museo, desde mucho antes de la llegada de los Romanos".

El acto de inauguración, que contó también con la presencia del subdelegado del Gobierno, delegado de la Junta, alcaldesa de Palenzuela, representantes de Diputación y de ADRI Cerrato Palentino, tuvo bastante afluencia de

público, a pesar de las duras condiciones meteorológicas del día de su celebración.

La elección de Jesús Prieto de Pedro no fue casual, sino que obedeció a su cargo y a las raíces que le unen a Palenzuela (sus abuelos vivieron en la localidad y aún mantiene una casa familiar en la villa). Destacó la importancia histórica de Palenzuela y animó al Ayuntamiento a hacer del museo algo más que un mero espacio contenedor, esto es, a convertirlo en un espacio de enriquecimiento y conservación a través de charlas, trabajos y más investigación. Asimismo sugirió que el museo se llamara Lázaro de Castro, en honor a la persona que hizo posible con su trabajo de investigación histórica el descubrimiento de la importancia que Palenzuela tuvo en su momento, además de haber aportado numerosos fondos de sus colecciones privadas.

Con posterioridad al acto de inauguración, David Lamoca, arquitecto que ha dirigido el proyecto, se encargó de hacer una visita guiada a los asistentes.

La alcaldesa dio las gracias a todos los que han hecho posible el proyecto, desde ADRI Cerrato Palentino, hasta el Museo Arqueológico de Palencia, la parroquia de Palenzuela, la familia de Lázaro de Castro, el arquitecto David Lamoca, la empresa encargada de los trabajos, SERCAM y las Administraciones Públicas.

150 aniversario del telégrafo de Tariego de Cerrato

El 23 de septiembre de 2012 se celebró en Tariego de Cerrato, coincidiendo con los 150 años de la existencia del telégrafo óptico en España, un acto de homenaje al Ayuntamiento de Tariego por parte de la "Asociación de Amigos del Telégrafo de España" por conservar y mantener la torre, emblema de la localidad y antiguo telégrafo de la línea Madrid-Irún de la que formaban parte 532 torres similares.

El acto contó con la asistencia del delegado de la Asociación, César Aguado quien explicó que la de Tariego es una de las tres torres que aún quedan en buenas condiciones en Castilla y León de la línea Madrid-Irún, formada en su día por un total de 52.

En España son muy pocas las que están restauradas, dos en Madrid y una en Ciudad Real. Las torres de óptica eran de siete metros de lado, tres pisos y 12 metros de altura. La parte baja era un fortín; en el primer piso, vivían los telegrafistas; en la segunda planta estaba la máquina de telegrafía y arriba, en el tejado, los aparatos para transmitir señales. La torre de Tariego estaba unida a una en Valladolid, en Cubillas de Santa Marta y otra en Villamediana.

La restauración de la torre de Ta-



Acto de homenaje al Ayuntamiento de Tariego de Cerrato el 23 de septiembre de 2012.

riego permitiría, a juicio de César Aguado, que sea visitada y organizar cursos y demostraciones sobre la telegrafía óptica, de tal forma que pudiera convertirse en un reclamo turístico para un municipio como es el de Tariego, que cuenta con un merecido prestigio en el ámbito de la restauración.

El acto formó parte del programa

de la visita a Palencia de la "Asociación Amigos del Telégrafo de España" por el que noventa personas vinculadas a la Asociación han visitado la provincia.

La jornada se completó a su vez con la exposición en el Centro "Tarecus" titulada "Imagen gráfica de la telegrafía del siglo XX", compuesta por más de un centenar de fotografías.

Encontradas en Torquemada marcas de canteros, inscripciones sobre avenidas en el siglo XIX y una estela funeraria

Desde mayo de 2012, una vez concluidos los trabajos de restauración del puente de Torquemada, se muestra en el museo de Palencia una estela funeraria medieval (siglos XI y XII) en piedra caliza, incompleta, aunque relativamente bien conservada, decorada en ambos lados por una estrella de seis puntas enmarcada en una especie de círculo.



Puente de Torquemada sobre el Pisuerga.

A su vez, en la rehabilitación del puente, además de la estela han aparecido inscripciones de las avenidas de 1843 y 1855 y marcas de canteros. Estos hallazgos son un dato más que muestran el valor de este puente en Torquemada que podría ser del siglo XVI y para el cual se pretende la declaración de Bien de Interés Cultural.

ADRI Cerrato Palentino apuesta por la eficiencia energética

Debido a la situación económica actual, es obligado el ahorro económico en todos los ámbitos y, en especial, en las Administraciones Públicas, por lo que ADRI CERRATO PALENTINO considera que una de las vías para contribuir al ahorro económico al tiempo que también, a la mejora ambiental, es la de conseguir una mayor eficiencia energética en el alumbrado público y en los edificios municipales de los municipios de la comarca del Cerrato Palentino.

El grupo de Acción Local ADRI CERRATO PALENTINO sigue apostando para que los Ayuntamientos dispongan de la información necesaria para tomar medidas de inversión y/o ahorro energético en materia de alumbrado público y en los edificios municipales, a través de la realización de auditorías energéticas.

En este sentido son 29 los municipios del Cerrato Palentino que se han acogido a esta iniciativa.

Dentro de este proyecto financiado con fondos Leadercal y con un presupuesto de 21.719,50 euros, el pasado 15 de noviembre de 2012, se presentó por parte de la empresa CREO, Gestores Energéticos, encargada de los trabajos, el resultado del estudio de auditoría de alumbrado público realizada y se entregaron las mismas a los representantes de los ayuntamientos. A la presentación también asistió un represen-



Presentación de las auditorías realizadas el 15 de noviembre.

tante del EREN, que informó de las recomendaciones que en materia de alumbrado se hacen desde los organismos

oficiales de tal forma que se aclaran las dudas sobre las tecnologías disponibles en este momento.

Además, el 3 de diciembre de 2012, se realizó una jornada de explicación detallada e individualizada a cada ayuntamiento sobre su propia auditoría de alumbrado.

Como colofón, el día 15 de febrero de 2013 se mantuvo otra reunión con los ayuntamientos para establecer una línea de actuación común de cara a realizar inversiones en alumbrado público.

Con estos proyectos se pretende

que los Ayuntamientos puedan ahorrar en su factura energética de forma inmediata, a través de la detección de ineficiencias fácilmente subsanables y, de forma menos inmediata, a través de futuras inversiones en eficiencia energética. En este sentido, las auditorías les permitirán disponer de la información necesaria para valorar la conveniencia y alcance de la futura inversión.

Por otro lado, la mejora en la eficiencia energética es una buena medida de cara a una correcta gestión medioambiental, de la que todas las Administraciones Públicas deben dar ejemplo.

El siguiente paso es continuar trabajando en la realización de las auditorías de edificios y realizar la presentación de las mismas.